

●ご相談ください●

税金・法律・経営・不払い・融資・労働・コロナ・生活

まずは支部へ電話でご連絡ください。



編集・発行人 東京土建一般労働組合新宿支部 新宿区北新宿4-33-9新建ビル 電話03(3362)2161 Fax03(3362)2289 http://www.doken-shinjuku.jp E-mail: shinjuku@tokyo-doken.or.jp 定価1部 50円



山田美樹衆議院議員

9月11日(月)に自由民主党・山田美樹衆議院議員、と懇談を行いました。支部9月12日(火)に立憲民主からは、伊藤委員長と半澤

国会議員要請

私たちの訴えに対し 心強い言葉を頂く

山田美樹議員からは、いずれマイナ保険証に移行することになったとしても、国民が大きな不安を感じ

行いました。点検商法などそれぞれ現状と問題点を訴え、意見交換を行いました。

海江田万里議員からは、マイナ保険証については高齢者や難病の方など保険証情報(負担割合)が必要なの方ほど対応出来ずにいる現状などを踏まえて反対。インボイス導入には、複数税率になって3年経過しているが、この間、問題なく

じ、納得していない状態で強行することに反対。インボイスについてはコロナで生活が苦しくなっているこのタイミングでの導入に絶対反対であること。国民の不安を理解しているので丁寧に対応していきたい

を求めていること。国保補助金は気を緩めると減額されてしまうので、一緒に頑張りましょうと心強い言葉を頂きました。また、両者ともにアスベストの様々の問題に大きな関心を寄せて下さいました。

税額控除の経過措置があつたとしても生活が厳しくなることが明らかで、その先には更なる増税しかない。インボイス登録せずに中止を求めていること。国保補助金は気を緩めると減額されてしまうので、一緒に頑張りましょうと心強い言葉を頂きました。また、両者ともにアスベストの様々の問題に大きな関心を寄せて下さいました。



海江田万里衆議院議員

ひとこと

国民の悲痛な声を聞き、生活を守る対策を

物価高騰が続いている。レギュラーガソリンの平均小売

価格は15週連続で上昇、15年ぶりに統計開始以来の最高値を更新した▼食料品など生活必需品の値上げも相次ぐ、エネルギー関連の支出は家計に重い負担感を与えている。事業者でも特に中小企業にとってエネルギー価格の上昇が経営圧迫の要因になっていて価格転嫁や賃上げに頭を悩ませている▼政府は、補正予算の編成も含め国民生活を守る対策をすべきである。最後に強調したいのは、物価動向と国民の思いをリアルに捉え悲痛な声を取りまとめ、効果を実感できる水準となるよう、家計・企業を守る支援を切れ目のない対策に総力をあげてもらいたい。

【教育宣伝部長

半澤 信司】

# 青空の元、熱い！暑い！試合で 交流を深めてきました



参加者全員でハイポーズ

## 後継者対策部・厚生文化部共催 ソフトボール大会



晴天にめぐまれたソフトボール大会

### 杉並支部 VS 新宿支部

9月10日の方達も大勢参加していた(日)に後継者対策部・厚対杉並支部の対抗戦となり

たと思ひます。途中子どもたちも参加し、一生懸命バットを振り楽しみました。

【後継者対策部長 伯耆田 宏】

9月10日(日)中野哲学堂公園野球場にて、2年ぶりとなるソフトボール大会を開催しました。天気に恵まれたとは言え、残暑厳しい中、総勢43人(杉並支部10人)が参加し、汗だくになりながら子どもから大人までソフトボールを楽しみました。その後、高田馬場「くいもの屋わん」に移動し、懇親会を行いました。ソフトボールという共有体験で大いに盛り上がり、大成功を収めました。



落合西分会・北谷浩次さん かつ飛ばすぜ

3面に続く



落合西分会・小林哲也さん大活躍



高田馬場分会・陸人君 片手打法だ

Team	1	2	3	4	5	6	7	8	9	10	11	12	Total
新宿	0	0	0	0	3	2	0	0	3				8
杉並	2	0	1	0	0	1	0	2	0				6

9回に逆転勝利!!

### 新宿支部勝利

【高田馬場分会 伯耆田 陸人】

暑かったけどヒットが打てて嬉しかったです。

ヒットが打てた!!

行われました。43人が参加し、杉並支部からも書記を含む10人が参加してくれました。

9月10日、日曜日、新宿支部後継者対策部と厚生文化部合同開催のソフトボール大会が哲学堂グラウンドで

試合は急遽、新宿支部対杉並支部の対戦に変更されましたが、盛大に盛り上がりました。試合は9回に逆

親の席でお酒を交わしながら、話

た中野支部の富田さん、ご参加頂いた皆様には、思い

はさらに盛り上がり交流することができました。

また、皆で楽しめて交流できるイベントを企画していきたいと思

【厚生文化部長 関口 弘】

走れ走れー!!



東京駅までデモ行進をしました

ら立憲民主党、日本共産党、れいわ新撰組、社民党が出席。インボイス中止、現行の保険証廃止反対、物価高対策、防衛費増税・大増税反対、賃金引上げ政策を求める決議を採択し、集会后は東京駅までデモ行進を行いました。

## 9・13大集会

いま怒りは最高潮! もう黙ってはいられない!

建設関連の労働組合でつくる建設アクション実行委員会は9月13日(水)、物価高騰や中小事業者をさらに苦しめるインボイス導入、健康保険証廃止マイナ保険証の利用原則義務化、大軍拡に怒りの声を上げようと日比谷野外音楽堂で9・13大集会を開催し、全体で約1,500人が参加。東京土建からは約850人、新

# 分会出陣式 組合の魅力アピールし、 拡大成功に向け頑張ろう!!

9月14日(木)に神楽坂分会は榎町地域センターにて秋の拡大出陣式を行いました。

最近コロナ感染がまた拡大しているお店ではな

くお弁当の配布としての出陣式となりましたが、分会事業所の拡大訪問の日程も決め拡大グッズを持って「行くぞ!!」とまとまりました。分会から5人、支部

【神楽坂分会 富澤 賢治】  
からは半澤書記長が参加してくださり、合計6人と少ない人数ではありませんでしたが、秋の拡大月間に向けての出陣式が出来ました。皆さま、お疲れ様でした。



神楽坂分会



新都心分会



余丁町分会

新都心分会は、9月12日(火)分会執行委員会の後で、拡大出陣式を8人の参加で行いました。今年はずしぶりの一泊旅行を12月9日、10日

【新都心分会 秋山 宗夫】  
に計画しています。そのお誘いも含めて、組合員訪問・事業所訪問を行っていきましようかと打合せしました。

9月25日(月)、曙橋『紅とん』で拡大月間出陣式を10人で行いました。始めに川村分会長より挨拶があり、会がスタートしました。余丁町は若手とベテランの方、個人事業所と事業所が入り混じっている分会です。私はそれをメリットだと思っております。なぜなら偏ったものではなく、色々な目線、方向からの意見が出るからです。今回の出陣式は、事業所で

【余丁町分会 小峰 涼子】  
の加入が確定している方がおり、拡大の良いスタートが切れたのではないかと思います。  
拡大は大切ですが、ただ人数を増やすために声をかけても組織は増えないと思います。土建に入るとこんな良いことがある、こんな楽しい活動や交流がある、またそれが横のつながりになり、仕事にもつながる。こういったところが土建の良さだと思っているので、まずはイベントに参加してもらったり、土建の仲間と交流する機会を設けるなどして、組合に興味を持ってもらうことが大切だと思います。今回もとても意義のある、そして楽しい会となりました。

9月13日、新宿区議会の文教子ども家庭委員会の傍聴行動の報告です。  
新宿区が、学童・放課後こどもひろば事業の業務委託、児童館・地域交流センター・シニア館の指定管理者契約をしている労働者協同組合ワーカーズコープ・センター事業団が、7月13日付けで全16の契約・協定の解除という事態が起こりました。人員不足を背景としていますが、職員配置人員について区への虚偽報告が発覚しました。

## 公共サービスの質の確保・向上 は総合的な対応が求められる

### 新宿区文教子ども家庭委員会議会傍聴行動

この16の事業全てが、新宿区公契約条例の対象事業であり、条例の定める労働報酬下限額を下回ってはいなかったものの、事業を行うために区が支払っている人件費が足りていないのではないかと問題があり、公契約条例等を含めて、対応していく必要があると、重要な指摘もされてきました。

# 住宅あつ旋事業への協力を要請

## 新宿区都市計画部住宅課と

## 新宿区住宅リフォーム協議会との連絡会

9月8日(金)に新宿区 ていることに感謝します。 てほしい。事  
住宅リフォーム協議会(東 空家問題や家賃補助拡充 前に屋根の点  
京土建新宿支部・早稲田建 も進めていく」と挨拶をい 検の場合、八  
設業組合・中小建築業協会 たきました。 シゴ等もって  
新宿支部・新宿建築組合) 懇談の中では、「アスベ 行って高所作  
と新宿区都市計画部住宅課 スト関係の法律が厳しくなっ 業になるので  
との連絡会を行いました。 ている。アスベストへの除 点検のみでも

冒頭、堀里住宅課長より 去や調査への補助を拡充し 1万円の費用  
挨拶があり、「住宅あつ旋 てほしい」、「区内でも点 が発生するこ  
事業は昭和60年から始まり、 検商法がおこっている。町 とを言ってお  
38年目に入っている。新宿 会掲示板にも啓蒙のためチ いてほしい」  
区は22万世帯で、区民の住 ラシを貼ってほしい」、「 などの要請をい  
まいの困りごとに対して、 「区民から屋根が壊れてい たしました。  
新宿区住宅リフォーム協議 るというあつ旋がくるが、 事前状況など聞き取りし

# 支部会館建替の進捗状況と工事業者募集

移転先物件探しと、現在の土地で ます。1階は多目的スペース兼駐車  
建て替えるかの両面で検討してきま 場、2階が事務所、3階が大会議室、  
したが、条件に合う物件は見つかっ 4階が第2会議室兼印刷室書類等保  
ていません。 管場所、小型エレベーター設置で進  
めていきます。

昨年末に行った新会館設計デザイ 今後のスケジュールは、10月業  
ンコンペの結果(各分会代表建設委 者募集(解体・アスベスト除去・建  
員・四役常任による投票 1位となっ 設)、11月入札業者説明会、12月  
た設計事務所(株)ランドテックと、設 業者見積提出、2月業者決定・契約  
計契約を6月15日に結び、基本設 5月仮事務所(東京土建本部1階)  
計に入っています。建設プロジェクト へ移転、解体、8月建設工事着工、  
トチームと(株)ランドテックと毎月打 2025年4月竣工の予定です。



## 「新宿支部新会館」 (解体・アスベスト除去・建設) 施工業者募集

この度、新宿支部新会館の建て替えにあ  
たって、施工業者を募集します。  
現在、基本設計中ですが、11月に業者  
説明会、12月入札見積書ご提出、2月業  
者選定・契約を予定しています。「募集要  
項」・「応募用紙」のお取り寄せ、お問い  
合わせは新宿支部までお願いします。

- <応募対象>  
2023年11月1日時点で東京土建の組  
合員であること。※組合費の未納・滞納が  
ないこと。
- <応募資格>  
①過去10年以内に同規模(鉄骨造4階建)  
建物の施工実績があること。  
②事務所用途の施工実績があること。  
③解体・アスベスト除去は建設業許可、建  
設施工は特定建設業許可業者であること。

<入札業者説明会>  
新宿支部会館 (ZOOM併用)  
2023年11月20日(月) 19:00  
解体・アスベスト除去  
2023年11月20日(月) 20:00  
建設施工

<申込締切>  
2023年12月20日(水)  
<問合せ先>  
東京土建一般労働組合新宿支部  
TEL:03-3362-2161 担当:角谷・秋山

## 支部会館近隣住民への地域貢献活動 「包丁研ぎ」「ちょこっと住宅 相談」も好評 ことぶき会包丁研ぎ

事前に北新 出足がおもしろくないなか、  
宿四丁目町会 シニアの年中行事の一つであ  
の町会長さん る「包丁研ぎ」を支部会館前  
へご挨拶に伺 で行いました。「土建さんの  
い、町会の案 包丁研ぎは大変良く切れるの  
内板にチラシ で毎年まっているのよ」と笑  
を掲示してい 顔の一声もありました。「地  
ただいた他、 域交流の一環として来年もが  
会館周辺に5 んばりましょう」で終了しま  
00枚ホスティ した。  
ングを行いま 当日は、8人が参加し、65  
した。 件受け付けました。昨年から  
前日夕べか 打ち出し始めた「ちょこっと  
らの雨が当日 住宅相談」(軽作業無料)で  
朝になってあ すが、今年は複数の相談が入  
がってくれた り、包丁研ぎと併せて頼りに  
9月23日秋 なる「東京土建新宿支部」、  
分の日、御中 好評を得ています。  
日とあってか、 【ことぶき会副会長  
今一来場者の 佐藤 金三】

「70才以上で組合員歴30年以上の組合費減額制度」と「75才以上の組合費減額制度」(申請制)があります。

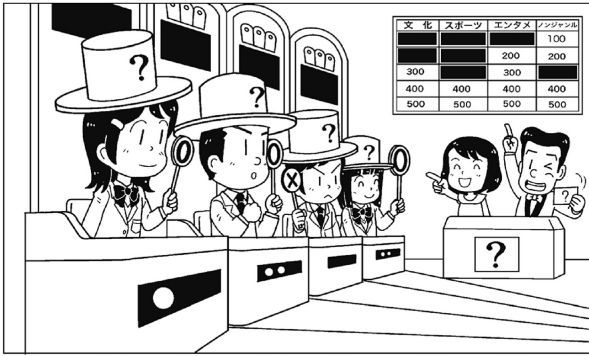

7つのマチガイ [問題]上の絵と下の絵では7つのマチガイがあります!どこでしょう?(作・野上和彦)

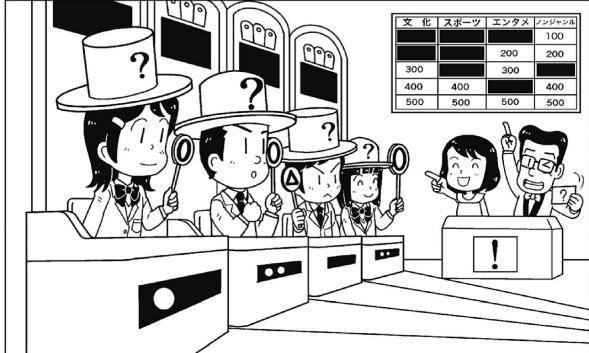

7つのマチガイ先月号回答

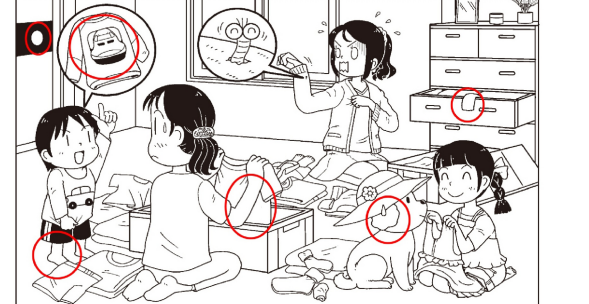

7つのマチガイ [問題]上の絵と下の絵では7つのマチガイがあります!どこでしょう?(作・野上和彦)

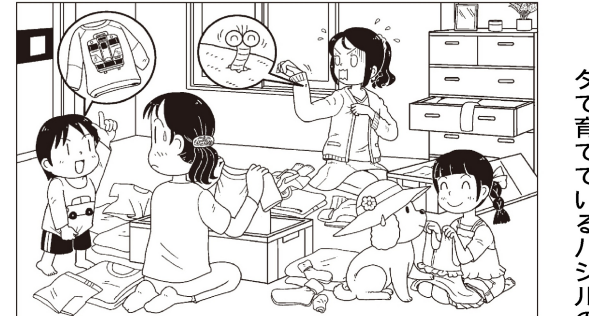

- まちがい箇所を丸印で示し、支部まで送ってください。はがき・ファクス・メールで。分会・住所・氏名を(家族の方は組合員の氏名も)書いて下さい。余白には新聞の感想や身近なできごとを「必ず」添えてください。(未記載は抽選対象外) ●宛先: 〒169-0074 新宿区北新宿 4-33-9 東京土建新宿支部 ●正解者の中から10名に抽選で図書カードをプレゼント。 ●締め: 10月25日(水)



【社会保障対策部長 関口 弘】 多くの人が来場しました。新宿民青主催でフードバンクを開催しました。新宿民青から5人、支部から1人の合計6人が参加しました。ラーメンは開始約10分でなくなり、他にも缶詰(鯖、イワシ、パイナップル)や米、ティッシュ、LEDライトなどを配布し、全て完売しました。来場者は、約50人と、普段は人通りも少ないですが、当日は多くの人で賑わいました。

物資は全て完売 たくさんの人で賑わう会場 フードバンク 新宿民青主催でフードバンクを開催しました。新宿民青から5人、支部から1人の合計6人が参加しました。ラーメンは開始約10分でなくなり、他にも缶詰(鯖、イワシ、パイナップル)や米、ティッシュ、LEDライトなどを配布し、全て完売しました。来場者は、約50人と、普段は人通りも少ないですが、当日は多くの人で賑わいました。 9月30日(土) 16時から18時の2時間、新宿支部会館前にて、

日曜(休日)健診・女性健診・夜間健診のお知らせ ※東京土建ホームページで検索が出来る、国保ガイドの手引きにも掲載していますが、こちらでも掲載します。是非健診を! ※節目→節目健診(人間ドック)のみの契約機関

	日曜(休日)	女性	夜間
代々木病院健診センター 3478-7038	10月 15日 11月 19日 時間 8:30~11:00	水・金 14日・28日 水・金(3日除く) 11日・25日	婦人科は女医、10月28日、11月25日はレディースデー
楠樹記念クリニック 3344-6666	10月 15・29日 11月 12日・19日・26日 時間 8:00~8:30	節目	節目
新宿健診プラザ 3207-2222	10月 11月 時間 7:30~13:30	月~土 月~土(3日・23日除く)	女医・スタッフが対応、受診者も女性のみ

【神楽坂分会 富澤 寿美】 連日の暑さも和らぎ始めて、秋を意識した食や装いが世間でモテホラと出回って来ました。今思うと夏もあつという間でしたね。って、毎年こんなことばかり口にしてる気がします。 【高田馬場分会 山口 真彦】 先日の暴風雨で、ペランダで育てているバジルの枝が折れました。まだ葉がついていたので、コップに水をいれてさしていたら、あつて育っています。 【高田馬場分会 千田 薫】 朝夕めっきりしのぎやすくなりましたが、昨日、ぎんなんの実が落ちていたのをみつけました。まだ、実はかたいが秋の足音が聞こえてきそうながります。 【新都心分会 東山 連子】

アスベストに関わる症状でご心配な方は「毎月最終火曜日午前中は芝診療所しばしん土建検診デー」を是非ご利用ください。引き続き、ご無理はなさらずに慎重に来院をご検討ください。

# 群会議の話題

No410号(2023年10月10日) 東京土建新宿支部

## 無料法律相談会

申込みは組合までTEL03(3362)2161

10月19日(木) / 11月20日(月)

時間は13:30~16:00(一コマ30分)

### 仲間を増やす「秋の拡大月間」スタート 組合加入対象者の方をご紹介します

組合の仲間を増やす大運動、秋の拡大月間がいよいよ終盤です。9~10月に68人の仲間を増やすことを目標に取り組んでいます。インボイスや働き方改革・アスベスト等の相談対応、10月27日(金)「ハラスメント特にカスタマーハラスメント」セミナーなど新宿支部の様々な取り組みを知ってもらい、より多くの声掛けで活動を盛り上げていきましょう。また、分会・群の仲間のつながりを深める組織強化月間としましょう。

### 10月~各種法改正による対応が必要です インボイス制度実施開始

法的強制力はなく、あくまで任意です。ですが、消費税の免税業者にも、課税業者にも、重大な選択を迫られます。さらに、消費税負担を売り手、買い手、消費者の誰かに押し付け合う増税策です。「しんじゅく」特集ページをご覧ください。

### 建築物石綿含有調査者資格者に限定(工事の事前調査)

9月までは事前調査や報告の義務(アスベストの有無に関わらず80㎡以上の解体や100万円以上の改修工事)調査は誰でも可能でしたが、10月1日からは国の認可を受けた講習機関で「一般建築物石綿含有調査者」資格者しか調査できなくなります。幅広い職種で必要となるので、組合の定期的開催中の講習会をぜひご活用ください。

### 足場等組立て・変更時の「点検実施者」の指名・保存義務化

あらかじめ点検者を指名すること、点検結果の記録・保存が義務付けられています。

「しんじゅく」特集ページをご覧ください。

### 最低賃金改定 東京都は1,072円⇒1,113円

10月~時給制以外に月給者の場合も注意が必要です。都内事業所で月平均所定労働時間が160時間の場合178,080円を、170時間の場合189,210円を下回る事はできませんのでご注意ください。

### 東京都の子ども・子育て支援018サポート開始

都内在住0~18才対象 月5千円年最大6万円 (7)

### 【厚生年金算定基礎届受付】

事務委託の無い事業所は、算定基礎届(提出後收受印あり)または、後日届く決定通知書を、支部へFAX(03-3362-2289)をお送り下さい。

### 土建国保と仲間の健康を守る運動の強化

①財務省宛予算要求はがきにご協力下さい。

1人はがき4枚1シートを目標にとりくみます。

10月~11月で財務省あてに取り組めます。財務省宛はがきの締め切りは11月20日(月)までに、新宿支部必着でお願いします。

②健康診査を受けましょう。※東京土建国保HP年度内1回ご家族もみなさん漏れなくご受診を

### 「カスタマー(顧客)ハラスメント」セミナー(WEB併用)&懇親会(名刺交換会)

[日時]10月27日(金)19:00~ ☆参加費無料

[場所]けんせつプラザ東京(土建本部)5階

[講師]高田聡史 社会保険労務士(ZOOM併用)

### 後継者対策部3支部合同ボウリング大会

[日時]10月21日(土)19:30~ ☆終了後懇親会

[場所]高田馬場BIGボックス⇒居酒屋黒帯

[参加費]2000円(ボウリング&懇親会)

豊島支部・文京支部合同開催で、後継者世代の様々な職種の人達とのつながりづくりに!

### 東京土建国保+厚生年金は社会保険扱いとして厚労省・国交省ともに公認です

常用外注状態の組合員がその会社に社員化されて社会保険適用となる場合も、今まで加入してきた東京土建国保を脱退せずに、土建国保+厚生年金のセットで社会保険扱いとして適用することができます。法人企業では多くの組合員がこの形で適用し、ゼネコン現場でも認知が広がっています。お気軽に、事前に、組合へご相談ください。

### 組合事務所閉所について

下記日程で、事務所を閉めさせていただきます。

・10月17日(火)午後 会館移転準備の片付け

・11月2日(木)午後 書記局会議

※ご不便をおかけいたしますが、ご理解とご協力下さいます様何卒よろしくお願い致します。

# 今月の講習会募集

【組合員向け案内】

は要望の多い講習です

2023年10月

群会議の話題版

東京土建一般労働組合 技術対策部

申込・問合せ先

新宿支部 電話03-3362-2161

職業訓練法人東京土建技術研修センター主催。申込は所属の支部事務所へ、受講申請書・受講料・認印・顔写真1枚(30×25mm・パソコン講習は不要)を持参します。※締切は14日前(締切後は不可)。※遅刻厳禁。また技術研修センターには駐車場がありませんので、車での出席はお控え下さい。※雇用保険助成金は申込前に支部へご相談ください。

講習番号と講習名	日程 (開始9時～または8時30分～)	受講料	受講資格/対象	内容
作業主任者(共済・資格取得税金対象)	1 木造建築物の組立て等	2024 1 / 24～25(水木) 技術研修センター(池袋)	経験 3年以上	軒の高さが5m以上の木造建築物で、構造部材の組立て、屋根下地、外壁下地、建具枠の取付作業
	2 足場の組立て等	① 11 / 11～12(土日) ①西多摩支部会館(羽村市)(青梅線小作駅近く) ② 2024 1 / 30～31(火水) ※2015年7月以降の経験は特別教育修了証の添付が必要です ②技術研修センター(池袋)	18歳以降の経験3年以上	つり足場、または高さ5m以上の構造の足場の組立・解体・変更の作業
	3 型枠支保工の組立て等	11 / 21～22(火水) 技術研修センター(池袋)	経験 3年以上	コンクリ打設に用いる型枠支保工の組立て・解体作業
	4 建築物等の鉄骨の組立て等	11 / 21～22(火水) 技術研修センター(池袋)	経験 3年以上	高さ5m以上の鉄骨の組立て・解体の作業
	5 コンクリート造の工作物の解体等	12 / 2～3(土日) 調布支部会館(調布市)	経験 3年以上	高さ5m以上のコンクリート造の工作物の解体・破壊
	7 地山及び土止めの掘削 支保工	11 / 14～16(火水木) 技術研修センター(池袋)	経験 3年以上	掘削面高さが2m以上となる地山掘削と土止め支保工組立て(腹おこし、切りばり、中間杭打ち等)作業
	8 有機溶剤	12 / 20～21(水木) 技術研修センター(池袋)	18歳以上	有機溶剤指定物質のほか、塗料・シンナーに含有のメチルベンゼンや塗料剥離剤のシクロメタン等を扱う作業
	9 石綿	12 / 13～14(水木)けんせつプラザ東京、もしくは 技術研修センター ※申請受付期間あり・詳細はご所属の支部へ	18歳以上	建築物の解体・改修で石綿が含まれる建材を除去する作業
	10 酸欠・硫化水素	次回2024年2月予定	18歳以上	暗渠・マンホール・槽・ピットなどでの作業
	50 特定化学物質	① 10 / 25～26(水木) 技術研修センター(池袋) ② 2024 1 / 25～26(木金) 技術研修センター(池袋)	18歳以上	防水材などに含まれる特定化学物質を扱う作業。2021年4月より「溶接ヒューム」も特定化学物質に追加され、アーク溶接をする作業所でも特定化学物質責任者を選出することが必要となります。
職長	14 職長・安全衛生責任者教育 (リスクアセスメント含む)	①11/15～16(水木) 技術研修センター ③2024 1/23～24(火水) 技術研修センター ②12/19～20(火水) 技術研修センター	20歳以上	常時現場で直接指揮監督する「職長」と、元請との間で仕事の連絡・調整する「安全衛生責任者」となる方への教育。しいリスクアセスメント教育も実施します
	17 職長・安全衛生責任者能力向上教育	次回2024年2月予定	職長・安全衛生責任者教育	国の新たな指針が示され、おおむね5年毎に受講が望ましいとされています ※修了証添付
特別教育など	15 足場作業主任者能力向上教育	12 / 12(火) 技術研修センター(池袋)	足場作業主任修了者 ※修了証添付	作業主任者講習修了者はおおむね5年毎に受講が望ましいとされています
	44 新入職者教育	11 / 8～9(水木) 技術研修センター(池袋)	18歳以上	入職者に対して事業所が行う法定の「雇入れ時教育」の一部を実施、「石綿特別教育」「振動工具」の従事者教育も取得できます
	43 足場特別教育	12 / 12(火) 技術研修センター(池袋)	18歳以上	足場組立て・解体・変更の作業に必要。脚立足場・可搬式作業台の連結・ローリングタワー等も足場扱いになります
	49 フルハーネス特別教育	① 11 / 5(日) 板橋支部会館 ④ 12 / 13(水) 技術研修センター ② 11 / 26(日) 府中国立支部会館 ⑤ 2024 1 / 16(火) 技術研修センター ③ 11 / 28(火) 技術研修センター	18歳以上	高さが2m以上の箇所において作業床を設けることが困難な場合は、フルハーネス型を用いて行う作業に必要
	18 酸欠・硫化水素特別教育	2024 1 / 17(水) 技術研修センター(池袋)	18歳以上	暗渠・槽・ピット等、酸素欠乏症や硫化水素中毒のおそれのある場所での作業に必要
	19 低圧電気	12 / 5(火) 技術研修センター(池袋)	18歳以上	電動工具で使う仮設電源の開閉器の操作に必要な教育
	57 巻上げ機	12 / 6～7(水木) 技術研修センター(池袋)	18歳以上	仮設電源の(開閉器)操作する場合は、低圧電気特別教育が必要
	58 低圧電気・巻上機セットコース	12 / 5～7(火水木) 技術研修センター(池袋)	18歳以上	動力により駆動される巻上げ機(ウインチ)の運転。仮設電源で必要な「低圧電気」との、セット割引コース
	20 振動工具・刈払機	11 / 3(金) 杉並支部会館	18歳以上	振動工具(チェーンソー以外)の取扱作業者の教育と刈払機取扱作業者の安全衛生教育を一日で実施
	48 ロープ高所作業	12 / 19(火) 技術研修センター(池袋)	18歳以上	ビルの外装清掃、のり面保護工事・屋根工事・板金工事などでロープを使用する作業(実技あり)
	16 石綿特別教育	① 10 / 22(日) 渋谷支部会館 ④ 11 / 12(日) 葛飾支部会館 ② 10 / 29(日) 板橋支部会館 ⑤ 11 / 19(日) 北支支部会館 ③ 11 / 6(月) 技術研修センター ⑥ 11 / 26(日) 豊島支部会館	18歳以上	石綿が使用されている建築物等の解体・リフォームの作業に従事する労働者は、作業前に受講が必要
	21 自由研削砥石	11 / 7(火) 技術研修センター(池袋)	18歳以上	グラインダ(自由研削砥石)運転、砥石取替作業に必要
	22 丸のこ	① 11 / 8(水) 技術研修センター(池袋) ② 11 / 26(日) 八王子支部会館	18歳以上	丸のこは使用頻度が高く、事故も多発し重症となる例も多いため、正しい知識を基本から学びます
	23 熱中症	11 / 8(水) 技術研修センター(池袋)	18歳以上	熱中症は建設現場で多く発生しており、早めの対策が必要ことから、予防教育を行います
	24 丸のこ・熱中症セットコース	11 / 8(水) 技術研修センター(池袋)	18歳以上	多くの組合員に必要とされる「丸のこ」「熱中症」の2つの特別教育を同時に取得できる、セット割引コース
	25 電動工具安全取扱セットコース	11 / 7～8(火水) 技術研修センター(池袋)	18歳以上	「自由研削砥石」「丸のこ」「熱中症」特別教育3つセットの割引コース
56 石綿・電動工具セットコース	11 / 6～8(月火水) 技術研修センター(池袋)	18歳以上	「石綿」「自由研削砥石」「丸のこ」「熱中症」特別教育4つセット割引コース。改修工事は石綿も必要となります	
溶接	27 ガス溶接技能講習	2024 1 / 26～27(金土) 多摩職業能力開発センター(立川市)	18歳以上	可燃性ガスを使用する溶接・溶断の作業に必要
	28 アーク溶接特別教育	2024 1 / 25～27(木金土) 城東職業能力開発センター(足立区綾瀬)	18歳以上	アーク溶接作業は作業前に受講が必要
建設機械	11 玉掛	11 / 16～18(木金土) 1・2日目:技術研修センター(池袋)、3日目:西多摩支部会館(羽村市)(青梅線小作駅近く)	18歳以上	(☆☆☆ 組合主催 ☆☆☆) つり上げ荷重1t以上のクレーン等の玉掛
	12 小型移動式クレーン	次回2024年2月予定	18歳以上	(☆☆☆ 組合主催 ☆☆☆) フリート(荷重)の異なる移動式クレーン運転
	26 小型車両系建設機械特別教育(3t未満)	12 / 8～9(金土) 1日目:技術研修センター(池袋) 2日目:西多摩支部会館(羽村市)(青梅線小作駅近く)	18歳以上	小型整地・運搬・積込・掘削用※特別教育修了後の実務経験で技能講習(3t以上)が2～3日に短縮受講可
	51 解体用	12 / 10(日) 西多摩支部会館(羽村市)(青梅線小作駅近く)	18歳以上	小型車両系(整地用)特別教育修了者 ※修了証添付
52 整地等+解体セト	12 / 8～10(金土日) 1日目:技術研修センター(池袋) 2・3日目:西多摩支部会館(羽村市)(青梅線小作駅近く)	18歳以上	整地等用と解体用を同時に取得できる、セット割引コース	
他	住宅リフォームエキスパート 新規(増改築相談員) 更新	① 11 / 9(木) 技術研修センター(池袋) ② 2024 2 / 20(火) 技術研修センター(池袋) 新規は9時～、更新は午後2時15分～(2023年3月末更新の方も)	新築・リフォーム経験5年以上 ※今年から要件変更 2024年3月更新または2023年3月末更新者	※リフォームセンターへの登録料込み
	建築士講習(NPO東京土建ATEC)			
専用	建築士定期講習	① 10 / 24(火) 技術研修センター(池袋) ② 11 / 24(金) 技術研修センター(池袋) ③ 12 / 6(水) 技術研修センター(池袋) ④ 12 / 22(金) 技術研修センター(池袋)	お問合せください	3年度ごとに受講義務 管理建築士になる方
	管理建築士講習	次回年度		

お問合せください

青年部員への「青年部チャレンジ助成金」を活用しましょう。講座は80%以上出席が条件。特別教育も対象(新入職者は従事者教育修了に限る)。外部講習は組合受付に限る。

◆新型コロナウイルス「三密」回避対策として定員を減らして開催します。今後の状況などによって中止になる場合がありますのでご承知おき下さい◆



新宿支部総合日程表

※⑩は10時の意味です

【20231002】

	支部のとりくみ	分会	本部・各団体、全国・全都行動などのとりくみ
<b>2023年</b>			
<b>10月:</b>			
5	木 執行委員会		じん肺キャラバン東京出陣行動⑩(新宿駅西口)(支部2人・1号動員)
6	金 分会配布 しんじゅくふれあいフェスタ実行委員会⑩(スポーツセンター)(秋山)	余丁町作職会議⑩(川村宅)	消費税減税とインボイス中止を求める街頭宣伝⑩30(新宿西口)(支部3人・1号)(シニアに依頼)
7	土	大久保中間決起集会⑩30(東新宿台湾料理東栄)	新宿区労連第35回定期大会⑩～⑩30(新宿農協会館8階)(リアル開催)(伊藤)
8	日		
9	月		新宿フードバンク⑩(土建新宿支部会館前)
10	火 近隣説明巡回行動⑩(ランドテック・秋山・角谷)	高田馬場分執 & 作職会議 大久保分執	建設アスベスト訴訟東京1陣 第5回差戻審期日行動(結審)⑩(東京高裁前)(多摩支部5人・1号)
11	水 新宿区議会常任委員会(福祉健康)傍聴行動⑩(分会196)(青曾)	四谷分執 & 中間決起	江戸川橋診療所70周年新築・歯科開設30周年のつどい⑩～⑩(榎町地域センター)(伊藤)
12	木	落合西分執 & 作職会議 新都心分執(支部4階) 余丁町分執	新宿木建協幹事会⑩(新宿労基署5階)(大槻) 第2回共済会理事会⑩30 第2回共済制度検討委員会⑩30
13	金 事業所訪問⑩(支部集合)(各分会1人) ふれあいフェスタ荷物引き取り(区役所)	神楽坂分執	10・13「東京都福祉保健局国民健康保険課」要請行動⑩30(都庁詳細後日)(支部1人・1号) どけん共済会午後閉鎖(書記・職員研修) 第3回経営センター理事会⑩(WEB併用) 東京3陣第17回期日行動⑩(東京地裁前)(23区支部5人・1号)→中止
14	土	3分会(高田馬場・大久保・神楽坂)合同屋形船交流会(昼)	社会保障拡充乗船宣伝(社保協)⑩(巣鴨駅前)(23区支部1人・1号)
15	日 第42回大新宿区まつり「ふれあいフェスタ2023」⑩～⑩(戸山公園・スポーツセンター)		青年部BBQイベント「MEET・MEATサミット2023(仮)」⑩(新宿BBQビアガーデン Hello)
16	月		
17	火 支部会館一斉片付作業のため午後事務所閉鎖 青年部西部ブロック会議⑩(けんせつプラザ東京5階)	高田馬場財政 & 中間決起集会 落合西財政 & 作職会議	専従役員会議 都連主催「インボイス制度にどう対応するか・税金学習会」⑩(WEB開催)(伊藤委員長、青曾)
18	水		主任書記会議AM 人事検討小委員会⑩(角谷) 労働保険連続講座事務組合運営・年度更新⑩30(WEB併用)(実務経験の浅い書記・職員)(秋山) 技術センター理事会
19	木 納入日 法律相談⑩30～⑩ 財政部会	余丁町事業所訪問⑩(住吉コーポラス公園)	主任書記会議AM→変更10/18 第78回企業交渉⑩(日本教育会館) いのちをまもる～10・19総行動⑩45(日比谷野外音楽堂)(支部5人・1号) 総がかり19日行動⑩30(衆議院第2会館付近)(支部3人・2号)
20	金 法律相談⑩30～⑩→変更10/19		第78回企業交渉⑩(TKPガーデンシティPREMIUM秋葉原ホール3A)新宿支部は10/20で戸田建設 第3回会計監査 アスベスト建材メーカー訴訟 第3回期日行動⑩15(東京地裁前)(多摩支部5人・1号) 住宅の長寿命化リフォームシンポジウム⑩15～⑩(星陵会館)(WEB併用) 石綿含有建材調査者学習交流会⑩～⑩(けんせつプラザ東京5階)
21	土 豊島・文京・新宿合同後継者青年部ボウリング大会(高田馬場BIGBOX)		第53期「東京社保学校」(WEB併用)(活動費は支部負担)(地域社保協担当、社保対部長・書記)(関口・青曾本部へ)
22	日 ことぶき健康教室「転ばん体操」⑩～⑩	神楽坂分会住宅デー(榎町地域センター)	
23	月 しんじゅく民商土建まつり民商との実行委員会⑩(支部)(影山・桑・共同実行委員・秋山)		常任会議 じん肺キャラバン東京結集行動⑩(三菱重工本社)(支部2人・1号) 中野区公契約条例審議会⑩(角谷)
24	火 現場宣伝⑩30～⑩30(牛込保健センター新築現場)(分会196) 後継者 & 厚文合同部会		みんなの新宿をつくる会事務局会議⑩30(東京法律事務所) 杉並区公契約条例審議会⑩(角谷) じん肺キャラバン請願デモ⑩(日比谷公園霞門)(支部3人・1号)
25	水 区役所ロビー相談会⑩～⑩(新宿支部) 公契約条例審議会対策会議⑩30(総連会館)(角谷)		10・25御茶ノ水駅「保険証廃止反対」宣伝行動⑩～⑩(御茶ノ水駅御茶ノ水橋口)(支部5人・1号) 千代田区公契約条例審議会⑩(角谷) 新宿社保協宣伝⑩(高田馬場駅前)(分会1%) 総連大会(高崎市Gメッセ群馬)
26	木	余丁町作職会議⑩(川村宅)	総連大会(高崎市Gメッセ群馬)
27	金 セミナー⑩(本部会館5階ABC予約済)		総連大会(高崎市Gメッセ群馬) みんなの新宿をつくる会定例宣伝⑩(神楽坂赤城口)(分会1%)
28	土		
29	日 西部ブロックPALレクリエーション(山中湖ワカザギ釣り)		世田谷支部第36回運動会⑩(世田谷区立総合運動場内陸上競技場)(半澤) 第14回横田市民交流会「映画と講演のつどい」⑩(福生市民会館)(支部5人・1号)
30	月 しんじゅく民商土建まつり実行委員会		
31	火		
<b>11月:</b>			
1	水	余丁町打ち上げ⑩(川村宅)	中執
2	木 書記局会議		書記会議
3	金		11.3憲法集会⑩45(国会南庭門前集合)(支部5人・1号)
4	土		第24回公開講座「空き家の再生に挑む～カレッジの学びを生かして何ができるか」
5	日 しんじゅく民商土建まつり(鶴巻南公園)		国保組合健康ウォーキング2023 東京ジャック(青年部大宣伝行動:東京地評主催)⑩(原宿駅東口前歩道) 「地域の活性化で企業も労働者も元気に」交流会⑩30(全労連会館)(WEB併用)(活動費無し)
6	月 2回新宿区労働報酬等審議会⑩～⑩30(区役所入札室401)		第3回厚生文化部会 第2回厚生文化部担当書記会議⑩30
7	火 四役常任		
8	水		北区公契約条例審議会⑩(北とびあ901)(角谷)
9	木 執行委員会		第2回学習制度化委員会

# ～足場からの墜落防止措置が強化されました～

労働安全衛生規則（以下、安衛則）改正は、建設業における足場からの墜落・転落災害を防止するため、以下2つがポイントです。

## <改正ポイント>

- ①一側足場の使用範囲を明確化（幅1メートル以上の場所では、二側足場の使用を義務づける）
- ②足場点検の確実な実施
  - ・足場の点検時には、点検者をあらかじめ指名し、その者に点検を行わせることを義務づける
  - ・足場の点検を行ったときは、点検者氏名の記録・保存を義務づける

## ～改正の背景～ 建設業では、年間およそ300人が労働災害で死亡

建設業においては、労働災害件数は減少傾向にあるものの、年間およそ300人が労働災害で死亡しています。さらに労働災害のうち、3割以上が「墜落・転落」が原因で亡くなっています。

## 【ポイント① 2024年4月から改正】一側足場(ひとかわあしば)の使用範囲の明確化

2024年4月1日以降、幅が1メートル以上の箇所(※)において足場を使用するときは、原則として本足場を使用する必要があります。なお、幅が1メートル未満の場合であっても、可能な限り本足場を使用してください。

つり足場の場合や、障害物の存在その他の足場を使用する場所の状況により本足場を使用することが困難なときは本足場を使用しなくても差し支えありません。

(※) 足場を設ける床面において、当該足場を使用する建築物等の外面を起点としたはり間方向の水平距離が1メートル以上ある箇所のこと。

## 【ポイント② 2023年10月から改正】足場点検の確実な実施

### i 事業者又は注文者が足場の点検を行う際に、点検者を指名しなければなりません

●点検者の指名の方法は「書面で伝達」、「朝礼等に際し口頭で伝達」、「メール、電話等で伝達あらかじめ点検者の指名順を決めてその順番を伝達」等、点検者自らが点検者であるという認識を持ち、責任を持って点検ができる方法で行います。

●点検者は、事業者又は注文者が行う足場の組立て、一部解体又は一部変更後の点検は、①足場の組立て等作業主任者であって、「**足場の組立て等作業主任者能力向上教育**」を受講している者、②労働安全コンサルタント等労働安全衛生法第88条に基づく足場の設置等の届出に係る「**計画作成参画者**」に必要な資格を有する者、③全国仮設安全事業協同組合が行う「**仮設安全監理者資格取得講習**」を受けた者、④建設業労働災害防止協会が行う「**施工管理者等のための足場点検実務研修**」を受けた者等、十分な知識・経験を有する者を指名することが適切であり、「足場等の種類別点検チェックリスト」を活用することが望ましいとされています。

### ii 足場の組立て等の後の点検者の氏名の記録・保存が必要になります

事業者又は注文者が行う足場の組立て、一部解体又は一部変更の後の点検後に「i」で指名した点検者の氏名を記録及び保存(※)しなければなりません。

(※) 保存は「足場を使用する作業を行う仕事を終了するまでの間、これを保存しなければならない」と安衛則567条で定め、これに違反すると「6カ月以下の懲役または50万円以下の罰金」に科されます。

## 【東京土建技術研修センター】足場作業主任者能力向上教育講習の日程

[日時] 12月12日(火) [場所] 池袋・技術研修センター [費用] 8,500円

[受講資格] 足場作業主任修了者(※修了証添付必要) [申し込み] 東京土建新宿支部まで

# こども 民商・土建まつり

午前中に上棟式とお菓子撒き、午後にお菓子撒きがあります



とき

11月5日(日)

午前10時～午後3時

(小雨決行) 車でのご来場はご遠慮ください

JUNO

新宿区立

鶴巻南公園

フラダンスなどステージも必見です

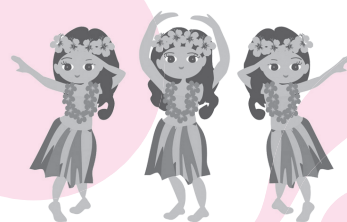

祭

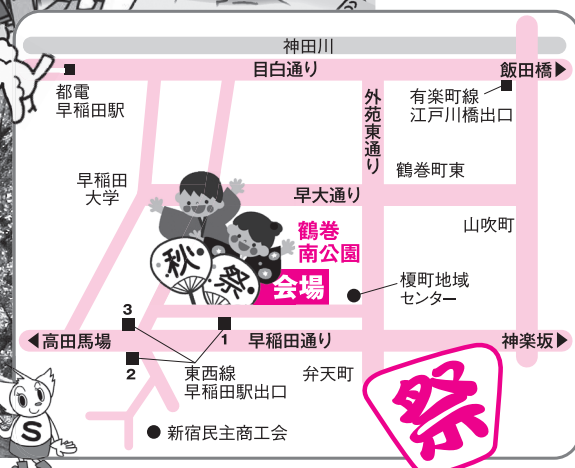
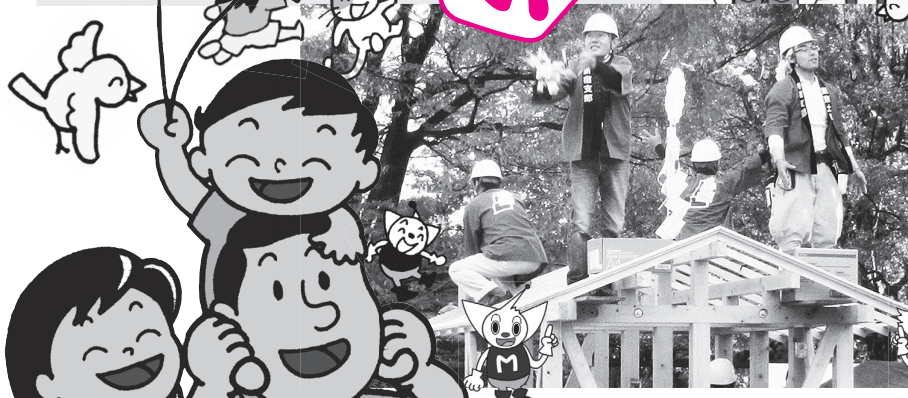

祭

● 模擬店 (焼そば、から揚げ、シフォンケーキ) etc

● 包丁研ぎ・まな板削り ● 子ども工作 ● 健康相談 (血压、体脂肪測定) etc

● 相談コーナー (無料) 「住宅相談・税金・金融・高利・多重債務・年金・学習・教育」etc

主催: 新宿民主商工会・東京土建新宿支部

新宿区若松町36-12 TEL (03) 3202-8511

新宿区北新宿4-33-9 TEL (03) 3362-2161

(11)

後援 新宿区・新宿教育委員会・新宿区社会福祉協議会

協力 牛込消防署

# ついにインボイス制度スタート… 今、それぞれの立場でポイントは？

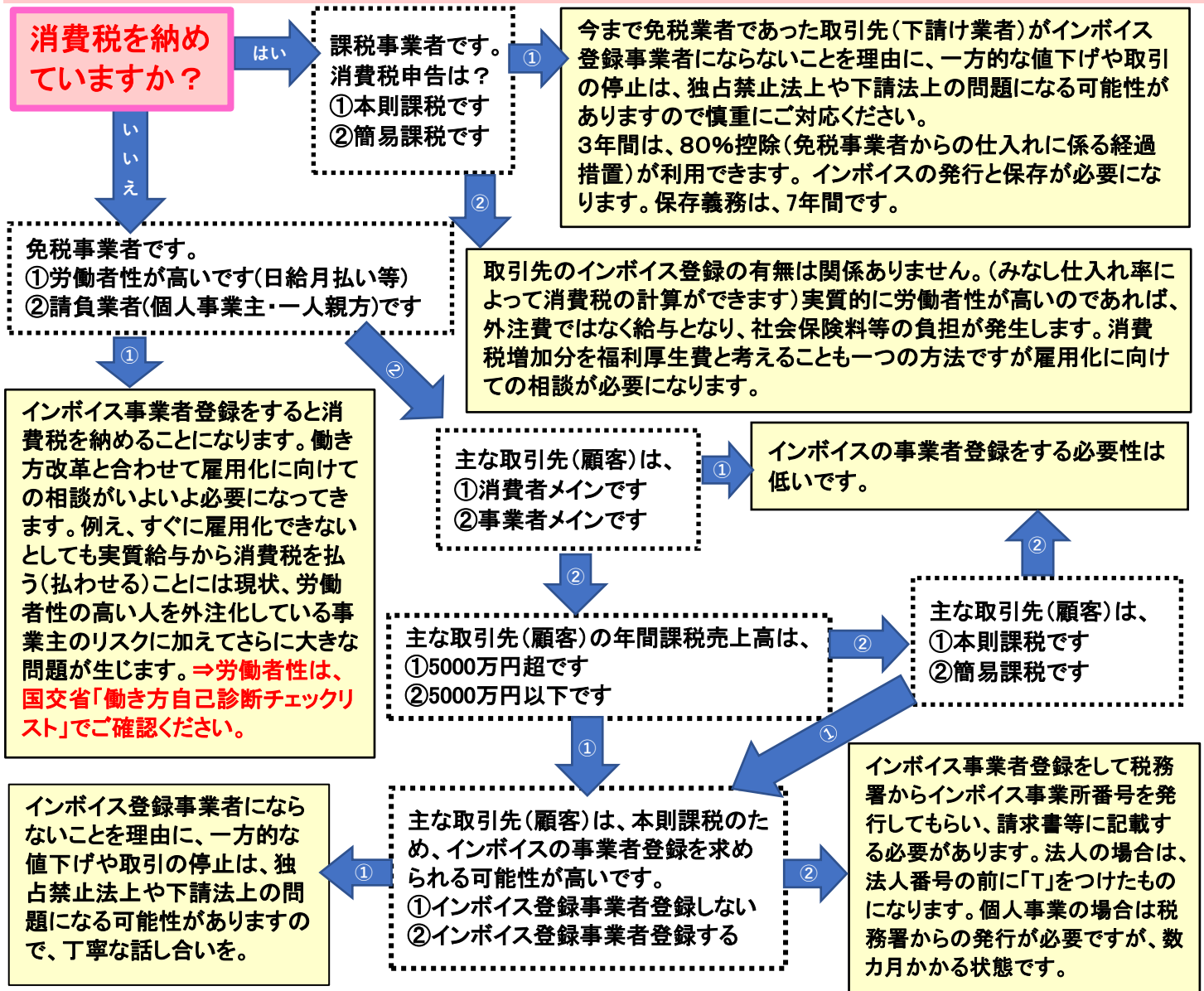

## 【課税方法の選択】

- ①本則課税…売上と経費にかかった消費税から計算します。
- ②簡易課税…**届け出が必要になります。**売上とみなし仕入れ率から計算します。
- ③**2割特例**…2023年10月1日から2026年9月30日の3年間、原則として2期前の課税売上高が1000万以下でインボイスを登録した方は、売上にかかる消費税の20%が納税額になる特例があります。※事前の手続き不要  
 ※注意事項:簡易課税を適用した場合、2年間継続されるため、大きな設備投資の予定がある場合などは検討が必要です。

## 【消費税の計算方式】

- ①本則課税…2期前の課税売上高が5000万円を超えるか、本則課税を選択している
  - ・売上と経費にかかった消費税から計算する
- ②簡易課税…2期前の課税売上高が5000万円以下で簡易課税の届け出をした方
  - ・売上とみなし仕入れ率から計算
- ③2割特例(2023年10月1日から2026年9月30日の3年間)
  - ・原則として2期前の課税売上高が1000万以下で免税事業者から課税事業者になった
  - ・売上にかかる消費税の20%が納税額になる

## 【適格請求書(インボイス)の記載項目】

- ①適格請求書(インボイス)発行事業者の氏名・または名称および**登録番号**
- ②取引年月日
- ③取引内容(軽減税率の対象品目である旨)
- ④税率ごとに区分して合計した対価の額(税抜または税込)および**適用税率**
- ⑤**税率ごとに区分した消費税額など**
- ⑥書類の交付を受ける事業者の氏名、または名称

## 【消費税額計算の例】

- 売上880万(うち消費税80万)  
 経費550万(うち消費税50万)  
 みなし率70%
- ①本則課税  
 $80万 - 50万 = 30万$ 円を納税
  - ②簡易課税  
 $80万 \times 70\% = 56万$   
 $80万 - 56万 = 24万$ 円を納税
- ★2割特例  
 $80万 \times 20\% = 16万$ 円を納税

請求書 △△商事株  
 登録番号 T 012345-…  
 11月分 131,200円 ××年11月30日

日付	品名	金額
11/1	魚 *	5,000円
11/1	豚肉 *	10,000円
11/2	タオルセット	2,000円
...	...	...
合計	120,000円	消費税 11,200円
8%対象	40,000円	消費税 3,200円
10%対象	80,000円	消費税 8,000円

④ ⑤ ⑥